

ECHOS DU TCHAD

ÂFÉ : 7 rue Octave Du Mesnil CRÉTEIL

MAI 2015

ÉDITORIAL: RICHESSES et PAUVRETÉS par Sr. KATHARINE :



Près du grand fleuve Chari un beau neem étend ses branches. Il a bien poussé, car à ses débuts on l'a protégé avec un muret de briques en terre séchée contre les assauts des chèvres omniprésentes et

omnivores. Sur l'eau, une pirogue se balance entre N'Djaména et le Cameroun.

Le Tchad, pays immense mais peu peuplé, a cependant le taux de croissance le plus élevé d'Afrique après le Niger. Les gens vont et viennent et vous saluent gaiement : "Âfé! Bonne arrivée!" "Le Tchad est un pays d'accueil" nous avait-on annoncé. L'hospitalité est une des richesses du Tchad... comme l'endurance, le bon moral, les sourires, la jeunesse, la soif d'apprendre... l'espace, le ciel bleu... et puis le coton, les bonnes cacahuètes, la gomme et, depuis quelques années, le pétrole. Une grande diversité, que ce soit dans les multiples ethnies avec chacune leur langue en plus du français ou de l'arabe, ou dans les manifestations d'une foi profonde en Dieu. " **Si Dieu l'avait voulu, il aurait fait de vous une seule communauté... Votre retour à tous se fera vers Dieu ; il vous éclairera alors au sujet de vos différends**" (le Coran).

Mais l'envers de la médaille ?

Malheureusement la corruption, une liberté précaire, l'insécurité depuis bien avant Boko Haram, la pauvreté des infrastructures, des services médicaux, de l'éducation. Notre cher Tchad est (en 2014) le troisième pays le plus pauvre du monde et le deuxième pour l'illettrisme adulte, ne devant en cela que le Mali.



Qu'est-ce alors que richesse ou pauvreté?

Malalou-Koumba Gertrude Bienvenue écrit : " L'Afrique doit être à la fois **l'arbre et la pirogue** : **l'arbre** pour s'enraciner dans ses valeurs et **la pirogue** pour s'ouvrir vers le monde, car la surface la plus passionnante de la terre est son visage humain."

Âfé - chueusement,
(Sr) Katharine



UNE RECONNAISSANCE OFFICIELLE... :

Le Centre des Femmes a été sollicité par l'État pour accueillir 20 jeunes déscolarisés et les former en art-culinaire et restauration. Ils ont tous passé avec succès l'examen en fin de formation.

Après une cérémonie officielle qui s'est déroulée le 9 janvier 2015, ils ont tous été admis en stages dans de grands hôtels de N'Djaména dont le "Résidence Hôtel" et le "Tropical Hôtel" **Ils font la fierté du Centre.**



Visite au "RESIDENCE HÔTEL"

- GRANDE FÊTE AU CENTRE ! -

Le 05 Mars, pour l'anniversaire de **Sœur Florence NANGPIIRE** Directrice du Centre, une grande fête a été organisée. Nous avons jugé bon de saisir l'occasion

Messe solennelle au Centre pour célébrer en même



temps la **fête Nationale du 8 mars** avec nos apprenantes (*le 8 mars tombant un dimanche*).

A cette occasion le Tchad a décrété une **"semaine nationale de la femme"**

Au programme :

Messe solennelle célébrée par le révérend Père

ROMAIN, curé de la paroisse Sainte Thérèse d'Avila.

Un "exposé débat" sur le thème "8 Mars : Autonomisation de la Femme" et en sous thème "Attention aux maladies sexuellement transmissibles" a été animé

par Mr. Tog-Yaï Valentin et Danhoube Camal Basile qui ont tenu les apprenantes 2 heures...!

Puis Danses traditionnelles de toutes les contrées du Tchad ; Un sketch sur le mauvais comportement de certaines couturières mal formées qui présentent des mauvais comportements avec les clients ! La journée a été clôturée par un repas fraternel.



- QUELQUES NOUVELLES LOCALES... -

Nouvelle qui fait la joie de la Communauté : Sr. Florence NANGPIIRE est nommée coordinatrice du mouvement d'action catholique des enfants "Choeurs Vaillants" appelés au Tchad "Kemkogi".

- Le diocèse de N'Djaména est toujours en attente d'un nouveau Pasteur depuis le décès de Mgr. Mathias NGARTERI.

- Début mars a été marqué par de très violentes manifestations à N'Djaména des jeunes élèves et des étudiants à la suite d'un décret imposant le port d'un casque à tous les usagers de motos à la suite d'un grand nombre d'accidents mortels. Le 9 mars, un étudiant en droit a trouvé la mort et il y eu d'importants dégâts matériels.

- La guerre continue : de nombreux militaires tchadiens partent soutenir les troupes camerounaises et nigérianes pour lutter contre les sanguinaires terroristes de Boko-Haram qui sèment la désolation dans ces pays voisins.

EXTRAITS D'UNE LETTRE DE Henri COUDRAY - Evêque de MONGO -

..." En tant que Président de la Commission Épiscopale du Dialogue Interreligieux, j'étais à N'Djaména les 27 et 28 novembre pour la **Journée Nationale de Prière pour la Paix et la Coexistence Pacifique, avec mes pairs musulman et évangélique**. A ce titre - et je reconnais que, malgré la "catholicité" de l'Eglise, c'est contextuellement étrange - **c'est moi, un Blanc, un Français (!) qui, en présence du Président de la République, de tout le gratin officiel et la foule des N'Djaménois**, ai dû donner le discours catholique sur le chantier de la paix et de la coexistence pacifique auquel nous invitent instamment nos foies respectives. Je dois à la vérité de dire que mon intervention a rallié les chaleureux suffrages de tous, quelle que soit leur religion. A commencer, visiblement par le **Président Idriss DÉBY ITNO** lui-même. Une longue citation du Coran sur l'émulation spirituelle (dans le texte original évidemment) a soulevé l'enthousiasme des musulmans. (*Sourate 5 La Table servie, v.48*) : **"Si Dieu l'avait voulu, il aurait fait de vous une seule communauté... Faites assaut de bonne oeuvres ... Votre retour à tous se fera vers Dieu ; il vous éclairera alors au sujet de vos différends"**...

..."Le gros problème musulman est celui de l'absence totale d'institution islamique unifiée habilitée à s'exprimer avec autorité au nom de tous les musulmans (l'équivalent du Magistère catholique)"....

"MOTS CROISÉS" par Hélène et Jean-Pierre



Horizontalement : A - Fait des bulles. Bruyant. B - Ça décoiffe. On la bourre pour frauder. C - Pousserai à agir. Ce n'est pas elle. D - Pas ailleurs. E - Vouer aux flammes. Admiratif. F - Anti virus. Pas donnée. G - Provocation. Écrivain ayant un bon ami éditeur. H - Sortent du moule à gratin. Roman de Stephen King (fr.).

Verticalement : 1 - Spécialité nîmoise à base de poisson. 2 - Agrémente la ceinture. 3 - De son vrai nom Émile Chaumont. Sous sol. 4 - Aime la nourriture piquante. 5 - Ça mousse mais pas chez nous. Donne l'origine. 6 - Parfois on dit qu'il n'est pas de l'année. 7 - N'est pas un foudre de guerre. On y circule. 8 - Petits battants dans des grands battants. 9 - Erbium. Bateau de pêche fluvial. 10 - Sans aspérité. Le meilleur. 11 - Augmentera le niveau.

SOL. du N° 61 : **Horizontalement :** A. Bouffe. Buté. B. Néantiser. C. Unit. Tacite. D. Référent. Nui. E. Rio. Étésien. F. Agrégé. Test. G. Démuseler. H. Êres. Semeurs. **Verticalement :** 1. Bourrade. 2. Neiger. 3. Uniforme. 4. Fête. Eus. 5. Fa. Regs. 6. Entêtées. 7. Tare. Le. 8. Bic. Stem. 9. Usinière. 10. Têtues. 11. Éreinter.

	1	2	3	4	5	6	7	8	9	10	11
A			■								
B							■				
C									■		
D		■			■					■	
E							■				
F			■								
G					■						
H									■		



**- COMPTE RENDU DE L'ASSEMBLÉE GÉNÉRALE
DU 27 MARS 2015 -**

Membres présents : 12 Pouvoirs reçus : 20
La Présidente **Angéla ARSAC** souhaite la bienvenue aux participants et remercie **M. LAFIS** pour son accueil dans les locaux du Collège de Maillé.

Soeur KATHARINE ne sera pas avec nous ce soir, elle est encore souffrante et ne peut pas encore se déplacer. Elle est cependant avec nous en pensées, et nous transmet son amitié et son affection. Nous pensons bien à elle, et espérons bientôt sa visite.

Rapport moral :

- Le Conseil d'Administration s'est réuni 3 fois en juin, oct. et janv. Ces réunions ont pour but : d'échanger des informations sur AFÉ, de préparer la Kermesse de Noël et de mettre au point notre journal "Échos du Tchad".
- La Kermesse de Noël a manqué de visites cette année, la recette a été faible ! (*sur budget 2015*), mais sauvée par le don de Michèle FLOCH du marché de Noël à BONNEUIL. Nous la remercions ici très vivement.
- L'opération "assiette de pâtes", en revanche, a été largement suivie à l'École et au Collège de Maillé. Nous remercions les familles, les enfants, l'équipe pastorale et la direction.
- Un virement de 6000 €. a été adressé au Centre des Femmes Cornélia Connelly d'AmToukoui au Tchad.
- 3 "Échos du Tchad" ont été envoyés aux adhérents : les N° 59, 60 et 61.

A ce propos une remarque est faite par notre secrétaire **Isabelle JEAN-BAPTISTE** : "Nous envoyons d'après notre listing **149 exemplaires** aux adhérents mais seulement **70** (couples compris et sans compter les membres de droit !) sont à jour de leur cotisation annuelle ! Le prochain Bureau devra délibérer sur la position à tenir face à cette situation. Un toilettage du listing semble nécessaire " !

Le rapport moral est approuvé à l'unanimité.

Rapport financier :

Alain MAUREL trésorier, présente le bilan de l'exercice 2014 du 1er/01 au 31/12/2014 en euros:

SOLDE 2013 : 3590,19
RECETTES 2014 : 5963,68
TOTAL CAISSE : 10553,87
DÉPENSES 2014 : 6209,60
SOLDE 2014 : 4345,27

Le détail du Rapport financier peut être consulté sur notre site internet : "echosdut Chad.org"

Quelques détails de nos recettes en €. :

- Cotisations annuelles : 715 - Dons : 2897,60
- Kermesse AFÉ : 164 - Marché de Noël : 358
- "Assiette de pâtes" : 1830

- Évolution depuis 1994 : - du nombre de cotisants :

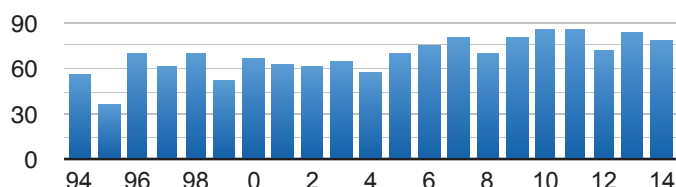

- des recettes :

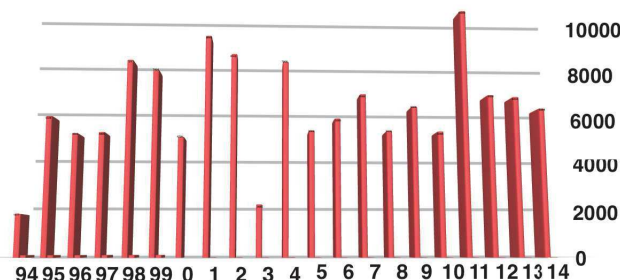

- de l'envoi au Tchad :

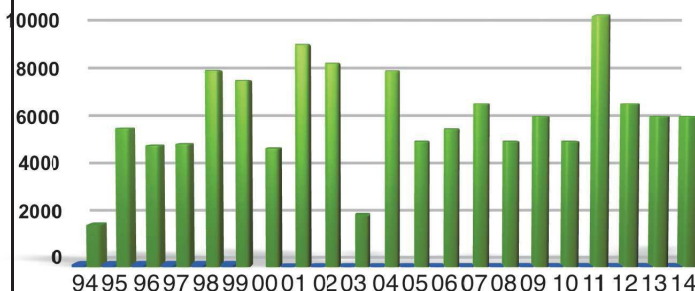

Le rapport financier est adopté à l'unanimité.

La cotisation annuelle 2015 est votée et maintenue à 10 € par personne et 15€ par couple.

Renouvellement du Conseil d'Administration :

Sont réélus : **Mme Angéla ARSAC, Sr. Marguerite BOUTELOUP, Sr. Katharine HOLMSTROM, Mme Sonia JAQUEMIN, Mme Isabelle JEAN-BAPTISTE, M. Claude LELAURIN, M. et Mme Alain et Agnès MAUREL et Mme Hélène SELLIER.**

L'élection du Bureau se fera à la prochaine réunion du Conseil.

Au décours de cette A.G. est présenté un rapport de Sr. Florence sur la formation en "art culinaire" de 20 jeunes déscolarisés (*lire "en direct du Tchad" p. 2*) et est projeté un film d'une dizaine de minutes sur la fête de fin d'année au Centre des Femmes...très applaudi !

La soirée s'est achevée dans une ambiance très amicale, verre en main... avec quelques gâteries !

(Voir quelques photos sur le site : "echosdut Chad.org")

SUDOK'AFÉ N° 23

SUDOK'AFÉ N° 22 (sol.)

8			2	9					
						4			
	7	4		5	2			6	
1			8						4
				5					
	3	8			6	1			7
7					8			6	
	5		1	9		8			
						7			
2	7	1	4	5	6	8	9	3	
9	5	6	8	2	3	7	4	1	
8	4	3	7	1	9	2	5	6	
7	2	5	9	4	1	3	6	8	
6	3	8	5	7	2	4	1	9	
4	1	9	3	6	8	5	7	2	
5	8	2	6	9	7	1	3	4	
3	6	7	1	8	4	9	2	5	
1	9	4	2	3	5	6	8	7	



.....
Pour la rubrique "courrier des lecteurs", cet espace vous est réservé ! ... à vos plumes... n'oubliez pas de remplir au verso ! Merci.

**GRAND CONCERT A St. MICHEL DU Mt. MESLY
DIMANCHE 7 JUIN à 15 h.**

Le Chœur St. Christophe, sous la Direction de **Jean-Pierre SELLIER** est heureux de vous inviter à L'Eglise St. Michel du Mt. Mesly 1 rue René ARCOS à CRÉTEIL à un "APRÈS-MIDI MUSICAL" (Haendel, Mozart, Verdi, Saint-Saens, Trénet ...) ... Entrée libre...

- TRISTE NOUVELLE -

SŒUR MARIE- NOËL NOUS A QUITTÉS !

Dans la soirée, le 30 Avril, entourée de Sarah son infirmière, d'une aide-soignante et de Sœur Katharine, **Sœur Marie-Noël** a paisiblement remis son âme à Dieu. Le jour même de sa mort, Sarah lui a présenté son enfant de 15 mois. Pourtant très éprouvée et affaiblie, Sr. Marie-Noël lui a fait un large sourire en recevant un baiser de l'enfant.

Quelle magnifique dernier témoignage d'amour pour cette "**Grande Dame**" qui a donné sa vie dévouée à l'éducation et à l'amour des jeunes. Au sein de l'**École de Maillé à CRÉTEIL**, elle a marqué de son charisme au moins deux générations d'enfants depuis la "maternelle" jusqu'en 3ème. en tant qu'enseignante et surtout pendant ses 29 années comme **Directrice de l'établissement**.

En 1959, après un séjour de préparation à Rome, elle prononce ses vœux perpétuels et à la suite de l'inspiration et démarches de Sr. **Marie Osmonde de Maillé** alors Supérieure à Neuilly, elle se trouve nommée directrice d'une petite école paroissiale "Sainte Marie" à Créteil. Malgré de grosses difficultés de prise en main, le démarrage est spectaculaire.

Prenant le nom d'Ecole de Maillé, dès la première année, les effectifs ont plus que doublé, atteignant 234 élèves installés dans des "préfabriqués" pour dépasser maintenant 750 élèves dans des locaux imposants ! Voici ce qu'écrivait Sr. Marie-Noël en 1979 : "*Si le "corps" de l'école a ainsi évolué, au cours des 18 dernières années, que dire de son "esprit" ? Nous avons essayé d'y apporter un peu de l'esprit de notre congrégation, esprit*



de simplicité et de charité, cherchant à s'adapter aux besoins du siècle. Notre grand souci est de faire connaître la Bonne Nouvelle de Jésus Christ. Il s'agit d'abord de porter un témoignage de vie, ce qui est difficile, exigeant et pas toujours évident. Il s'agit de préparer les coeurs à accueillir cette bonne nouvelle, avant de l'annoncer dans notre monde sécularisé. C'est dire l'importance d'une communauté chrétienne dans l'École qui puisse vivre et dire sa foi.

Nous essayons, avec les parents d'élèves, les membres de l'OGEC, les professeurs et institutrices, le personnel, les enfants, de former une grande communauté et de vivre autant que possible en harmonie. Nous devons sans cesse progresser. Avec le monde et avec l'Eglise, nous sommes en marche"...

Chère Sr. Marie-Noël, votre réussite fut totale.

M. LAFIS, actuel Directeur de l'École et Collège de Maillé qui fut votre ancien élève, poursuit votre oeuvre afin que "de Maillé" reste comme vous le vouliez, **un établissement "ouvert à tous"**.

Jeudi 28 mai, une messe va être célébrée pour vous à Créteil et nous savons déjà que l'Eglise risque d'être trop petite pour accueillir tous les élèves, anciens élèves, parents et amis qui vous ont tant appréciée. Nous nous unissons dans une prière commune, pour vous, votre famille, votre communauté du Holy Child. Maintenant que vous êtes en présence de Dieu, nous souhaitons vous demander d'intercéder pour nous afin que nous poursuivions dans vos pas, cette "marche" que vous souhaitiez.

ILS SE SONT BIEN CONNUS !

Le 20 Mai nous apprenions le décès du **Chanoine Pierre SANDRIN**, à l'âge de 83 ans, après une longue maladie, mais ayant gardé jusqu'au bout une activité de contact avec des équipes de réflexion spirituelle. Ordonné en 1961, Prêtre dans plusieurs paroisses du Val de Marne, en particulier à St Christophe de Créteil en 1968. Curé de cette paroisse de 1990 à 1993, il a



laissé le souvenir d'un homme toujours souriant, très à l'écoute de tous en particulier des cathécumènes, véritable berger prenant grand soin de son troupeau. Adhérent et Ami de notre Association, il aimait, avant que ses yeux ne le trahissent, lire "Échos du Tchad". Nous prions pour lui, pour toute sa famille.

- MOT DE LA PRÉSIDENTE Angéla ARSAC -

Bien chers tous,
Je tiens tout d'abord à m'associer à la peine de toute notre communauté à propos du décès de Sœur Marie-Noël qui était pour nous tous un pilier de notre Association. J'avais beaucoup d'affection pour elle, elle restera dans mes pensées et mes prières.
Je remercie tous les participants à notre AG du 27 mars 2015.
Sœur Katharine était encore souffrante et n' a pu se déplacer, mais elle était avec nous en pensées, et elle m'a chargé de vous faire part de son affection et de toute son amitié.
J'en profite également pour remercier Alain Maurel pour la qualité de son travail dans la réalisation de ce journal. La relève attendue ne se manifeste toujours pas et nous comptons encore sur lui quelque temps.
Bien amicalement.

APPEL A COTISATION POUR 2015 : 10 € par personne, 15 € par couple

A découper et envoyer ce coupon à : Association AFÉ, 7 rue Octave du Mesnil 94000 CRÉTEIL .

NOM.....Prénom (2 pour les couples).....

ma cotisation 2015 : rue : N° :

DON : Code Postal VILLE :

TOTAL : Tél. : e-mail :

A....., le SIGNATURE :